

AUBART & ASSOCIÉS

 compagnie fiduciaire audit

49 rue de Prony
75017 PARIS

68 Quai de Paludate
33072 BORDEAUX CEDEX

**RAPPORT DES COMMISSAIRES AUX COMPTES SUR
L'INFORMATION FINANCIERE SEMESTRIELLE
AU 30 JUIN 2021**



SELCODIS SA
68 RUE SINGER
75016 PARIS

SELCODIS SA

Société Anonyme au capital de 1.864.609 euros
68 RUE SINGER
75016 PARIS

RAPPORT DES COMMISSAIRES AUX COMPTES SUR L'INFORMATION FINANCIERE SEMESTRIELLE AU 30 JUIN 2021

Aux actionnaires,

En exécution de la mission qui nous a été confiée par Assemblée Générale et en application des articles L. 232-7 du Code de commerce et L.451-1-2 III du Code monétaire et financier, nous avons procédé à :

- l'examen limité des comptes semestriels consolidés condensés de la société SELCODIS, relatifs à la période du 1^{er} janvier 2021 au 30 juin 2021, tels qu'ils sont joints au présent rapport ;
- la vérification des informations données dans le rapport semestriel d'activité.

Ces comptes semestriels consolidés condensés ont été établis sous la responsabilité du directoire. Il nous appartient, sur la base de notre examen limité, d'exprimer notre conclusion sur ces comptes.

I. Conclusion sur les comptes

Nous avons effectué notre examen limité selon les normes d'exercice professionnel applicables en France. Un examen limité consiste essentiellement à s'entretenir avec les membres de la direction en charge des aspects comptables et financiers et à mettre en œuvre des procédures analytiques. Ces travaux sont moins étendus que ceux requis pour un audit effectué selon les normes d'exercice professionnel applicables en France. En conséquence, l'assurance que les comptes, pris dans leur ensemble, ne comportent pas d'anomalies significatives obtenue dans le cadre d'un examen limité est une assurance modérée, moins élevée que celle obtenue dans le cadre d'un audit.

Sur la base de notre examen limité et sous ces réserves, nous n'avons pas relevé d'anomalies significatives de nature à remettre en cause la conformité des comptes semestriels consolidés condensés avec la norme IAS 34 –norme du référentiel IFRS tel qu'adopté dans l'Union européenne relative à l'information financière intermédiaire.

«SELCODIS »

Suite 1 du rapport des commissaires aux comptes sur l'information financière semestrielle au 30 juin 2021

II. Vérification spécifique

Nous avons également procédé à la vérification des informations données dans le rapport semestriel d'activité commentant les comptes semestriels consolidés condensés sur lesquels a porté notre examen limité. Nous n'avons pas d'observation à formuler sur leur sincérité et leur concordance avec les comptes semestriels consolidés condensés.

Fait à Bordeaux,
Le 25 novembre 2021

AUBART ET ASSOCIES

Commissaire aux Comptes titulaire

DocuSigned by:

DEEE735E3E8D42D...

Mehdi KAHOUL

Commissaire aux Comptes

COMPAGNIE FIDUCIAIRE AUDIT

Commissaire aux Comptes titulaire

DocuSigned by:

93DFC3DDE0BC45D...

Marie BONIFAZI GRENOUILLEAU

Commissaire aux Comptes

*Pièces annexées : Rapport financier au 30 juin 2021.
Ce rapport contient 27 pages.*

Vu
Les Commissaires aux Comptes

RAPPORT SEMMESTRIEL 2021

The logo for SELCODIS features the word "SELCODIS" in a bold, blue, sans-serif font. The letter "I" is replaced by a red vertical bar. A red, brush-stroke-like graphic element starts from the top of the red bar and curves upwards and to the right, ending above the letter "S".

SELCODIS

SOMMAIRE

<u>DIRECTOIRE ET CONSEIL DE SURVEILLANCE</u>	<u>3</u>
<u>ORGANIGRAMME AU 30 JUIN 2021</u>	<u>4</u>
<u>EVOLUTION DE L'ACTION SELCODIS</u>	<u>5</u>
<u>COMPTES CONSOLIDES.....</u>	<u>6</u>
<u>ANNEXE AU BILAN ET COMPTE DE RESULTAT CONSOLIDE.....</u>	<u>10</u>
<u>NOTES PRELIMINAIRES</u>	<u>22</u>
<u>AUTRES INFORMATIONS</u>	<u>23</u>

SELCODIS

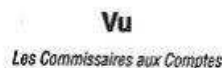

DIRECTOIRE ET CONSEIL DE SURVEILLANCE

Déclaration du responsable du rapport financier annuel (article 222-3 4° du Règlement Général de l'Autorité des marchés financiers)

« Les comptes sont établis conformément aux normes comptables applicables et donnent une image fidèle du patrimoine, de la situation financière et du résultat de la Société et de l'ensemble des entreprises comprises dans la consolidation, et que le rapport de gestion présente un tableau fidèle de l'évolution du chiffre d'affaires, des résultats et de la situation financière de la Société et de l'ensemble des entreprises comprises dans la consolidation ainsi qu'une description des principaux risques et incertitudes auxquels elles sont confrontées. »

Monsieur Michel Jimenez

Président du Directoire

Composition du Directoire et Conseil de surveillance au 30 juin 2021

Composition du Conseil de Surveillance

M. Lucien SELCE - Président

M. François-Louis VUITTON – Vice Président

Mme Natasha SELCE

M. Bernard ROQUES

Composition du Directoire

M. Michel JIMENEZ, Président

M. Pierre BAUMGARTNER

Commissaires aux Comptes Titulaires

Compagnie Fiduciaire d'Audit

CABINET AUBART ET ASSOCIES

Commissaires aux Comptes Suppléants

M. William LEVEQUE

M. Fabrice OLLIVIER LAMARQUE

SELCODIS

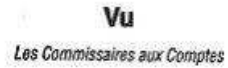

ORGANIGRAMME au 30 juin 2021

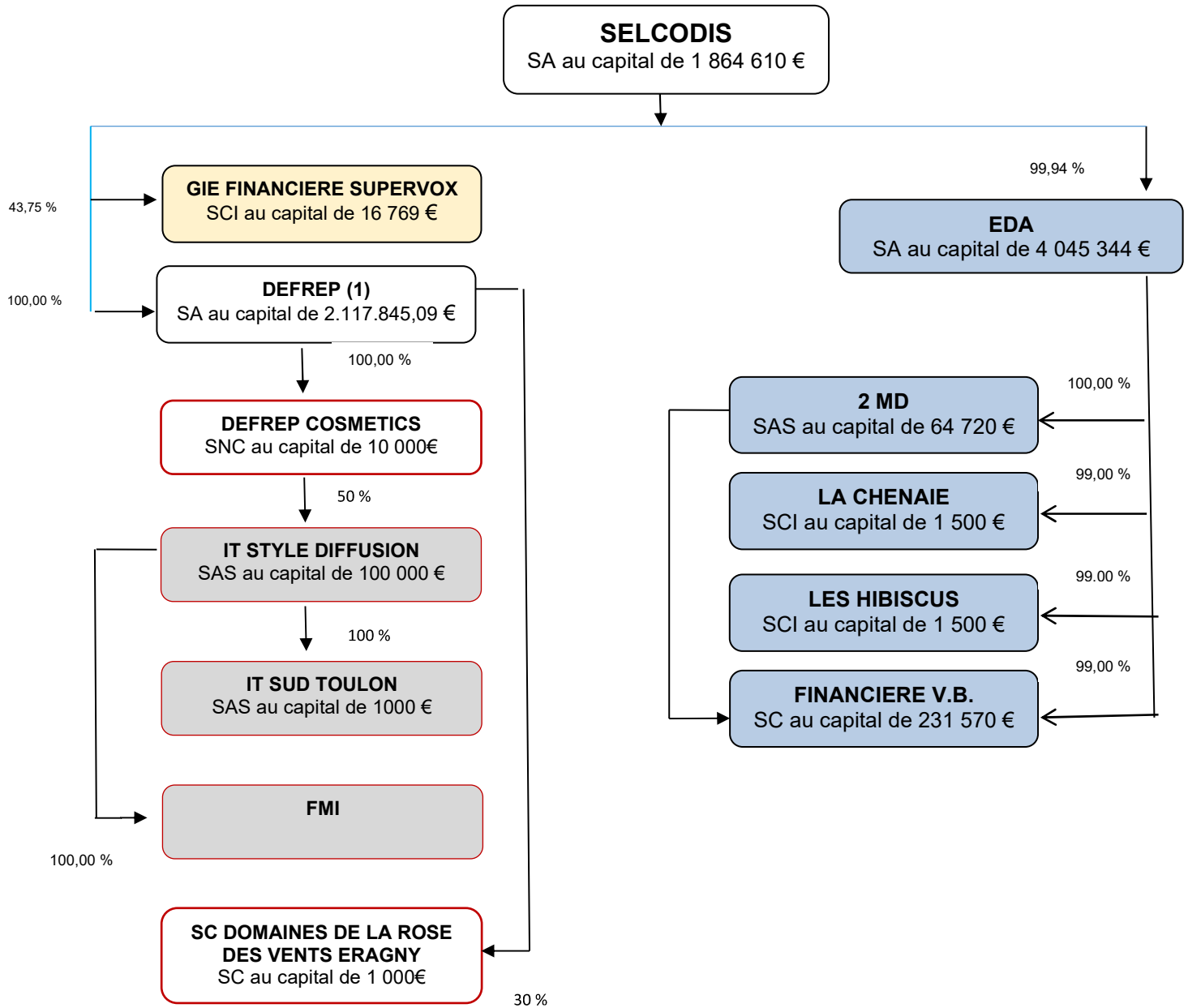

- Société en cours de liquidation au 30/06/2021
- Procédure de liquidation judiciaire de la société IT STYLE ouverte le 09.07.2020
- Sociétés en procédure collective

SELCODIS

Vu
Les Commissaires aux Comptes

EVOLUTION DE L'ACTION SELCODIS

Cours journalier de l'action pour la période de juillet 2008 à mars 2009.
Le cours de l'action est suspendu depuis le 26 mars 2009.

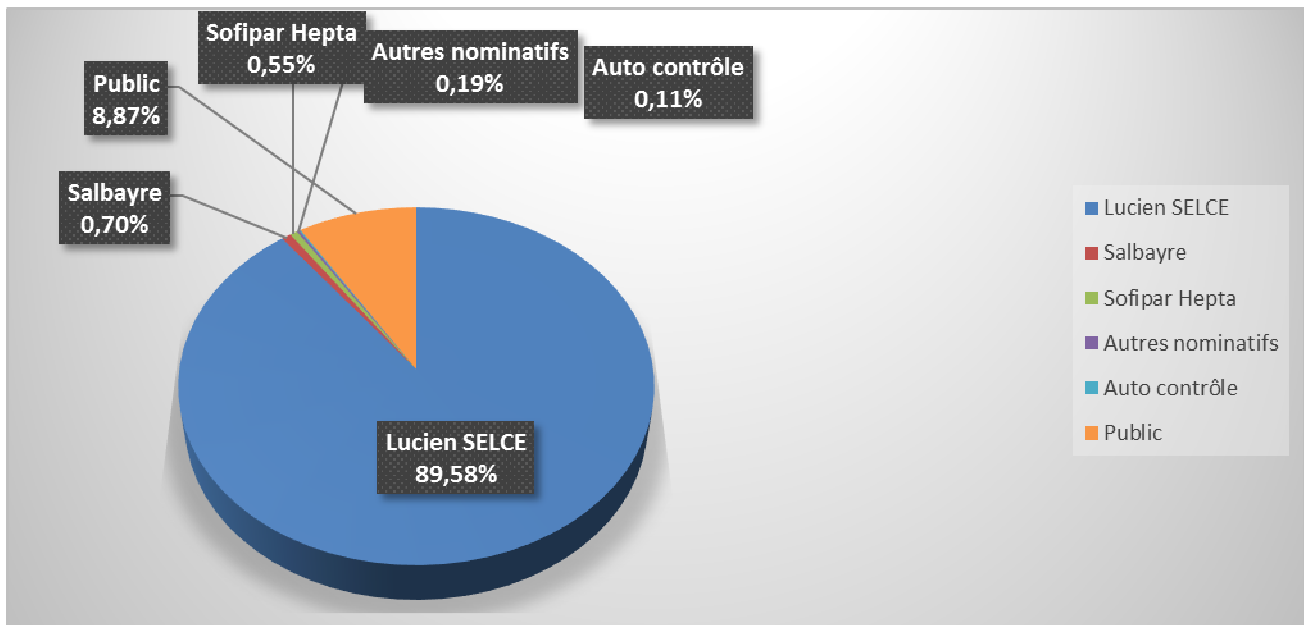
REPARTITION DU CAPITAL AU 30 JUIN 2021

SELCODIS

Vu

Les Commissaires aux Comptes

COMPTES CONSOLIDES**1. ACTIF (EN K€)**

	Exercice clos le 30.06.21	Exercice clos le 31.12.2020
ACTIF		
Ecart d'acquisition		0
immobilisations incorporelles nettes		0
immobilisations corporelles nettes	52	56
Actifs financiers non courants	0	1
Impôts différés		
Actif non courant	52	57
Stocks de marchandises	0	496
Stock de matières premières		
Créances clients	0	0
Autres créances	243	80
Trésorerie et équivalents de trésorerie	346	12
Actif courant	589	588
TOTAL ACTIF	641	645

2. PASSIF (EN K€)

	Exercice clos le 30.06.21	Exercice clos le 31.12.2020
Passif		
Capital	1 865	1 865
Réserves consolidées	-32 338	-31 876
Résultat net Groupe	-157	-463
Capitaux propres part du Groupe	-30 630	-30 474
Intérêts minoritaires	0	0
Réserves minoritaires	0	0
Capitaux propres de l'ensemble consolidé	-30 630	-30 474
Provisions pour risques et charges - Part à long terme	878	1 090
Dettes financières à long terme	27 034	26 809
Passif non courant	27 912	27 899
Dettes fournisseurs d'exploitation	278	257
Provisions pour risques et charges - Part à moins d'un an	7	7
Autres dettes	3 074	2 955
Dettes financières à court terme	0	0
Crédits à court terme et banques	0	1
Passif courant	3 359	3 220
TOTAL PASSIF	641	645

SELCODIS

Vu
Les Commissaires aux Comptes

3. COMPTE DE RESULTAT CONSOLIDE (EN K€)

	Exercice clos le 30.06.21	Exercice clos le 31.12.20
CHIFFRE D'AFFAIRES	1 080	250
Autres produits de l'activité		0
TOTAL DES PRODUITS DE L'ACTIVITE	1 080	250
Achats consommés	-496	-241
Achats et charges externes	-723	-455
Subventions d'exploitation	9	23
Impôts et taxes		
Charges de personnel		<0
Dotation aux amort. Et aux provisions nettes	212	181
Autres produits et charges	-23	-1
Résultat opérationnel courant	59	-243
Sortie Titres de participation		0
Reprise provision Titres de participation		0
Déconsolidation GIE supervox	0	0
Déconsolidation IT STYLE Diffusion	0	0
Autres produits et charges non courant	-102	68
Résultat opérationnel non courant	-102	68
RESULTAT OPERATIONNEL	-43	-175
Coûts de l'endettement net	0	0
Autres produits et charges financières	-114	-281
RESULTAT AVANT IMPOT	-157	-456
Impôt sur les résultats		
RESULTAT NET DES ENTREPRISES INTEGREES	-157	-456
Quote-part de résultat mis en équivalence	0	-7
RESULTAT NET DE L'ENSEMBLE CONSOLIDE	-157	-463
Part revenant aux intérêts minoritaires	0	0
RESULTAT NET REVENANT L'ENTREPRISE CONSOLIDANTE	-157	-463
Résultat net par action (en euros)	-0.016	-0.046
Résultat net dilué par action (en euros)	-0.016	-0.046

SELCODIS

Vu

Les Commissaires aux Comptes

4. TABLEAU DE FLUX DE TRESORERIE CONSOLIDE (EN K€)

(En milliers d'euros)	30/06/2021	31/12/2020
TRESORERIE AU 1ER JANVIER	11	171
FLUX D'EXPLOITATION		
Résultat net de l'ensemble consolidé	-157	-463
Résultat des minoritaires	0	0
Amortissements et provisions nets des reprises	-176	-203
Actualisation des dettes et créances long terme		
(Plus) ou moins valeur sur sortie d'actifs	0	-1
Neutralisation du résultat sociétés mises en équivalence	0	7
Variation périmètre		
Coût de l'endettement financier net	0	0
Charges d'impôt (exigible et différé)		
Capacité d'autofinancement	-333	-660
Impôts versés		
Variation sur clients et autres créances	301	141
Variation sur fournisseurs et autres dettes	140	64
Impact sortie de périmètre		0
Incidence variation de périmètre (trésorerie acquise)		
Flux nets de trésorerie opérationnels	110	-453
FLUX D'INVESTISSEMENT		
Flux nets de trésorerie sur investissements	0	115
Flux nets de trésorerie après investissements	109	-338
FLUX DE FINANCEMENT		
Augmentation de capital		
Augmentation / remboursement net des comptes courants	225	182
Remboursement emprunt	0	-4
Intérêts financiers nets versés		
Flux nets de trésorerie sur opérations de financement	225	178
Variation de la trésorerie	335	-160
TRESORERIE DE FIN DE PERIODE	346	11

SELCODIS**Vu***Les Commissaires aux Comptes***5. CAPITAUX PROPRES CONSOLIDES (EN K€)**

Le capital social est composé de 6 215 364 actions.

Variation des capitaux propres du Groupe en K€

	Capital	Réserves consolidées	Résultat consolidé	Total capitaux propres
Situation au 31/12/2020	1 865	(31 876)	(463)	(30 474)
Affectation résultat N-1		(463)	463	0
Résultat 30.06.21			(157)	(157)
Variation périmètre				0
Situation au 30/06/21	1 865	(32 338)	(157)	(30 630)

Intérêts minoritaires

(en milliers d'euros)	30.06.2021	31.12.2020
Intérêts minoritaires en début d'exercice	0	0
Résultat de l'exercice	0	0
Variation périmètre (déconsolidation Marc Milann)		
Variation périmètre (déconsolidation GIE SUPERVOX)	0	0
Réserves		
Intérêts minoritaires en fin d'exercice	0	0

ANNEXE AU BILAN ET COMPTE DE RESULTAT CONSOLIDE**NOTES PRELIMINAIRES****Informations relatives à l'entreprise**

SELCODIS SA est la société mère d'un Groupe dont les principales activités, au travers de sa filiale EDA SA, ont été perdues après la mise en liquidation judiciaire de cette filiale.

SELCODIS SA garde néanmoins ses activités annexes au travers de ses filiales la société DEFREP qui a une activité immobilière et la SNC DEFREP COSMETICS qui commercialise des produits cosmétiques.

Déclaration de conformité

Les états financiers consolidés du Groupe SELCODIS au 30 juin 2021 ont été préparés conformément au référentiel IFRS, tel qu'adopté par l'Union Européenne.

1. FAITS CARACTÉRISTIQUES

Nous vous rappelons que depuis le jugement du 29 novembre 2011 du Tribunal de commerce de Paris, une procédure de redressement judiciaire a été ouverte à l'encontre de notre société, lors de laquelle a été nommé Maître Christophe Thévenot en qualité d'administrateur judiciaire et Maître Frédérique Levy en qualité de mandataire judiciaire.

Puis, par jugement en date du 3 juillet 2013, le Tribunal a accepté un plan de redressement par voie de continuation de la société et a désigné la société Thevenot Perdereau Manière en qualité de commissaire à l'exécution du plan.

Ce jugement a fixé les modalités suivantes :

- Remboursement des créances dont le montant est inférieur à 300 euros à intervenir dès l'adoption du plan
- Règlement des autres créances vérifiées et admises à 100 % sur 10 ans, à l'exception du compte courant d'associé de Mr Selce dont le paiement est différé en fin de plan
- La caution de Mr Selce a été appelée à hauteur de 7.326 K€ pour des pertes sur les filiales liquidées.
- Le plan est payé par échéances :
 - o les 6 premières échéances ont été honorées de juillet 2014 à juillet 2020 ,

Depuis cette date le plan de continuation est exécuté et le règlement de la septième échéance a été reportée et payée en février 2021.

Le règlement de la huitième échéance devrait intervenir sur le 3eme trimestre 2021.

SELCODIS

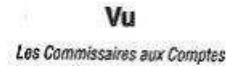

Depuis, le 1^{er} janvier 2017, la société DEFREP fait partie du groupe d'intégration fiscale dont Selcodis est tête de groupe.

En janvier 2018, au titre d'un protocole transactionnel, la SNC DEFREP COSMETICS a acquis les 50% restants de IT STYLE Diffusion, puis les a cédés en août 2018 à IT France HOLDING. Au 31/12/2018, la SNC DEFREP COSMETICS détient 50% de IT STYLE DIFFUSION.

La SNC DEFREP COSMETICS a été intégrée dans le périmètre de consolidation au 31 décembre 2017.

En date du 27/08/2018, la société IT STYLE DIFFUSION a acquis 100% du capital de la société IT SUD TOULON.

En date du 07 juillet 2019, la société DEFREP, filiale de SELCODIS, a souscrit à 30% du capital de la SCI de construction-vente DEFREP Domaine de la Rose des vents Eragny, qui clôture son premier exercice comptable au 31/12/2020.

A la date du 09 juillet 2020, une procédure de liquidation judiciaire a été ouverte à l'encontre de la société IT STYLE Diffusion.

Par jugement en date du 14 octobre 2020, le tribunal judiciaire de Paris a cantonné la saisie réalisée sur les sociétés DEFREP et DEFREP COSMETICS à la somme de 41 522,05 €, dans le cadre du litige les opposant à la société IT STYLE DIFFUSION.

A la date du 30/06/2021, le GIE SUPERVOX, dont Selcodis détient 43,75%, est en cours de liquidation.

2. PRINCIPES ET METHODES COMPTABLES

2.1 Principes généraux de consolidation

Les principales méthodes comptables appliquées lors de la préparation des états financiers consolidés sont décrites ci-après. Sauf indication contraire, ces méthodes ont été appliquées de façon permanente à tous les exercices présentés.

Les principes comptables retenus au 30 juin 2021 sont identiques à ceux détaillés dans les comptes consolidés au 31 décembre 2020 publiés.

Au titre de l'exercice, les filiales sans aucune activité mises en liquidation judiciaire ont été exclues du périmètre de consolidation.

2.1.1 Méthodes de consolidation

Les états financiers consolidés comprennent au 30 juin 2021 les états financiers de SELCODIS et de ses filiales : DEFREP, DEFREP COSMETICS, SC DOMAINES DE LA ROSE DES VENTS ERAGNY.

Les filiales sont consolidées à compter de la date à laquelle le contrôle est transféré effectivement au Groupe alors que les filiales cédées sont exclues du périmètre de consolidation à compter de la date de perte de contrôle.

Le contrôle est présumé exister lorsque la société mère détient, directement ou indirectement, le pouvoir de diriger les politiques financière et opérationnelle de manière à tirer avantage de ses activités.

Les sociétés sur lesquelles SELCODIS exerce le contrôle sont consolidées par intégration globale.

La méthode de l'intégration globale mise en œuvre est celle par laquelle les actifs, passifs, produits et charges sont entièrement intégrés. La quote-part de l'actif net et du bénéfice net attribuable aux actionnaires minoritaires est présentée distinctement en tant qu'intérêts minoritaires au bilan consolidé et au compte de résultat consolidé.

Les exceptions à ce principe concernent les sociétés qui ne présentent qu'un intérêt mineur pour être consolidées, dans la mesure où leurs états financiers ne contribuent pas de façon significative aux comptes consolidés et n'intègrent pas des flux intra-groupes avec les sociétés du Groupe.

Les incidences des transactions entre les sociétés du Groupe sont éliminées :

- Elimination des transactions internes au groupe et des comptes réciproques entre les sociétés intégrées,
- Elimination des dividendes versés entre sociétés consolidées,
- Elimination des constitutions ou reprises de provisions sur les titres et créances des sociétés consolidées, ainsi que les provisions pour risques et charges destinées à couvrir les situations nettes déficitaires des filiales consolidées.

2.1.2 Date d'arrêté des comptes

Toutes les sociétés consolidées ont établi des arrêté de comptes au 30 juin 2021.

2.1.3 Méthode de conversion des éléments en devise

L'euro est la méthode de fonctionnement et la monnaie de présentation des comptes, employée par SELCODIS et ses filiales.

2.1.4 Classification des actifs et passifs courants et non courants

Les actifs liés au cycle d'exploitation normal du Groupe, les actifs détenus dans la perspective d'une cession dans les douze mois suivant la clôture de l'exercice, ainsi que la trésorerie disponible et les valeurs mobilières de placement constituent des actifs courants. Tous les autres actifs sont non courants.

Les dettes échues au cours du cycle d'exploitation normal du Groupe ou dans les 12 mois suivant la clôture de l'exercice constituent des dettes courantes.

2.2 Méthodes d'évaluation

2.2.1 Écarts d'acquisition

L'écart calculé entre le coût d'achat des participations acquises et la quote-part de capitaux propres correspondante est prioritairement affecté aux actifs et passifs identifiés de l'entreprise acquise, de telle sorte que leur contribution au bilan consolidé soit représentative de leur juste valeur.

L'écart résiduel est inscrit au poste "écarts d'acquisition" et affecté à chacune des unités génératrices de trésorerie susceptibles de bénéficier du regroupement d'entreprises.

Ultérieurement, les écarts d'acquisition sont évalués à leur coût diminué des éventuelles dépréciations représentatives des pertes de valeur (cf. § 2.2.4 Suivi ultérieur de la valeur des actifs immobilisés). En cas de perte de valeur, la dépréciation est inscrite au compte de résultat en résultat opérationnel.

2.2.2 Immobilisations incorporelles

Les immobilisations incorporelles sont comptabilisées à leur coût d'acquisition diminué des amortissements cumulés et des éventuelles pertes de valeur. L'amortissement est comptabilisé en charges sur une base linéaire en fonction de la durée d'utilité de l'actif incorporel. Les valeurs comptables des actifs incorporels sont revues à chaque clôture, afin d'identifier d'éventuelles pertes de valeur de chacun des actifs considérés.

2.2.3 Immobilisations corporelles

Les immobilisations corporelles sont comptabilisées à leur coût d'acquisition diminué des amortissements cumulés et des éventuelles pertes de valeur. Les valeurs comptables des actifs corporels sont revues à chaque clôture afin d'identifier les éventuelles pertes de valeur. Les amortissements sont calculés suivant le mode linéaire en fonction de la durée de vie prévue.

2.2.4 Actifs financiers non courants

Les titres de participation non consolidés, les prêts et dépôts et cautionnements constituent les actifs financiers non courants.

Ces actifs ne relèvent pas d'IAS 39 et sont, par application de la norme IAS 27, maintenus au bilan à leur coût d'acquisition, déduction faite des provisions éventuellement nécessaires.

Une dépréciation est comptabilisée lorsque la valeur d'inventaire est inférieure à la valeur d'acquisition.

Cette valeur est estimée en tenant compte de la quote-part d'actif net majoré des plus-values latentes, et de la tendance des résultats ainsi que de l'intérêt économique des sociétés pour le Groupe.

En cas de cession postérieure à la clôture de l'exercice, les conditions de cession sont retenues pour la détermination des éventuelles provisions pour dépréciation des titres de participation.

2.2.5 Clients et comptes rattachés

Les créances sont valorisées à leur valeur nominale. Les créances ont, le cas échéant, été dépréciées par voie de provision pour tenir compte des difficultés de recouvrement auxquelles elles étaient susceptibles de donner lieu.

2.2.6 Impôts différés

Les impôts différés sont valorisés selon la méthode du report variable sur la base des taux d'impôt connus à la clôture. Ils sont calculés pour toutes les différences temporelles entre la valeur comptable inscrite dans les comptes consolidés et la base fiscale des actifs et passifs du Groupe SELCODIS.

Les actifs d'impôt différés sur les différences temporelles déductibles et sur le report en avant des pertes fiscales non utilisées sont comptabilisés, dans la mesure où il est probable que des bénéfices imposables futurs existeront sur lesquels ces pertes fiscales non utilisées pourront être imputées.

La valeur probable des actifs d'impôt différé est revue à chaque clôture et réduite dans la mesure où il n'est plus probable qu'un bénéfice imposable suffisant sera disponible pour permettre l'utilisation de l'avantage de tout ou partie de cet actif d'impôt différé.

Les actifs d'impôt différés non reconnus sont appréciés à chaque clôture et sont reconnus dans la mesure où il devient probable qu'un bénéfice futur permettra de les recouvrer.

Les actifs et passifs d'impôt différés sont évalués au taux d'impôt dont l'application est attendue sur l'exercice au cours duquel l'actif sera réalisé ou le passif réglé, sur la base des taux d'impôt qui ont été adoptés ou quasi adoptés à la date de la clôture.

2.2.7 Emprunts

Lors de leur comptabilisation initiale, les emprunts sont mesurés à leur juste valeur sur laquelle sont imputés les coûts de transaction qui sont directement attribuables à l'émission du passif. Les frais et primes d'émission d'emprunts ainsi que les primes de remboursement d'obligations n'entrent pas dans le coût initial mais sont pris en compte dans le calcul du coût amorti selon la méthode du taux d'intérêt effectif et sont donc constatés en résultat de manière actuarielle sur la durée de vie du passif. A chaque clôture, en dehors des modalités spécifiques liées à la comptabilité de couverture, ces passifs financiers sont ensuite évalués à leur coût amorti selon la méthode du taux d'intérêt effectif.

Par exception, les passifs pour lesquels l'échéancier de remboursement n'est pas connu avec une précision suffisante sont comptabilisés à leur valeur nominale (compte courant de Mr Lucien SELCE).

SELCODIS

Vu
Les Commissaires aux Comptes

2.2.8 Provisions pour risques et charges

Des provisions sont comptabilisées lorsque le groupe a une obligation actuelle (juridique ou implicite) résultant d'un évènement passé, qu'il est probable qu'une sortie de ressources sera nécessaire pour éteindre l'obligation et que le montant peut être estimé de façon fiable.

Autres provisions

Les provisions pour litige font l'objet d'une analyse et d'une évaluation au cas par cas.

2.2.9 Résultat par action

Le résultat net consolidé par action est calculé en fonction du nombre moyen pondéré d'actions au cours de l'exercice.

Le résultat net dilué est, en l'absence de dilution et de plan de stock-option, identique au résultat par action.

3. PERIMETRE DE CONSOLIDATION

	30/06/2021		31/12/2020
	% de contrôle	% intérêt	
Sociétés consolidées par intégration globale			
SELCODIS 68,rue Singer – 75016 Paris			
DEFREP 68,rue Singer – 75016 Paris	100,00%	100,00%	100,00%
DEFREP COSMETICS 68,rue Singer – 75016 Paris	100,00%	100,00%	100,00%

	30/06/2021		31/12/2020
	% de contrôle	% intérêt	
Sociétés consolidées par mise en équivalence			
SC DOMAINES DE LA ROSE DES VENTS ERAGNY 68,rue Singer – 75016 Paris	30%	30%	30%

IT STYLE DIFFUSION et ses filiales sont en cours de liquidation. Ces sociétés sont sorties du périmètre de consolidation en 2019.

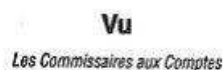
SELCODIS**4. RAPPORT D'ACTIVITE ANNUEL****Rapport de l'activité au 30 juin 2021**

En date du 3 juillet 2013, le Tribunal a accepté le plan de redressement par voie de continuation de la société.

Les 5 premières échéances du plan ont été honorées de juillet 2014 à décembre 2018. Le règlement de la sixième échéance de 2019 a été effectué en juillet 2020.

Le règlement de la septième échéance de 2020 a été reporté et effectué en février 2021.

Le règlement de la huitième échéance interviendra au 3eme trimestre 2021.

5. NOTE SUR LE BILAN CONSOLIDE**5.1 Immobilisations incorporelles, corporelles et actifs financiers non courants**

Le détail des immobilisations brutes est le suivant :

(en milliers d'euros)	30.06.21	31.12.2021
Immobilisations incorporelles		
Immobilisations corporelles	55	59
Actifs financiers non courants	1 385	1 382
Total immobilisations	1 440	1 441

Le détail des amortissements et provisions est le suivant :

(en milliers d'euros)	30.06.2021	31.12.2020
Immobilisations incorporelles		
Immobilisations corporelles	3	3
Actifs financiers non courants	1 385	1 381
Total immobilisations	1 388	1 384

Les actifs financiers non courants sont essentiellement constitués des éléments suivants :

(en milliers d'euros)	31.12.20	Augmentation	Diminution	30.06.21
Participations non consolidées	1 066	0		1 066
Dépôt sur baux commerciaux	1		1	0
Autres actifs financiers non courants	315	4		319
Valeur brute	1 382	4	1	1 385

SELCODIS**Vu***Les Commissaires aux Comptes*

Les dépréciations relatives aux actifs financiers non courants sont les suivantes :

(en milliers d'euros)	31.12.2020	Dotations	Reprises	30.06.2021
Participations non consolidées	1 066		0	1 066
Dépôts sur baux commerciaux	0		0	0
Autres actifs financiers non courants	315	4	0	319
Total dépréciations sur actifs financiers non courants	1 381	4	0	1 385

Les participations non consolidées correspondent :

- Aux titres des sociétés en liquidation :

EDA 1 066 K€

Au 30.06.2021 1 066 K€

Le tableau suivant détaille par participation, la situation des capitaux propres à la dernière clôture annuelle, la quote-part de participation ainsi que les valeurs comptables inscrites dans les comptes de SELCODIS :

RENSEIGNEMENTS CONCERNANT LES FILIALES ET LES PARTICIPATIONS

	Capital (K€)	Capitaux Propres autres que le capital	Quote-part du capital détenu (%)	Valeur Comptable des titres détenus		Prêts et Avances	Montant cautions et avals donnés par la société Selcodis	CA/ HT	Résultats
				Brut	Net				
GIE FINANCIERE SUPERVOX Z.I. du Midi - 31190 AUTERIVE SIREN : 381 484 161	17	-4 350	25,00	6	0	3 295	-	0	-
EDA SA (1) 31 avenue F. Roosevelt 75008 Paris SIREN : 347 715 914	4 045	-25 516	99,94	1 066	0	0	0	257 185	-29 049
DEFREP SA 68 rue Singer - 75008 Paris SIREN : 338 864 853	2 118	-5 098	100,00	8 587	0	1 548	0	1 080	-894

(1) Les chiffres de la société EDA concernent l'exercice du 31 décembre 2008.

SELCODIS

Vu
Les Commissaires aux Comptes

5.2 Impôts différés actifs

Aucun impôt différé n'a été comptabilisé au cours de l'exercice.

5.3 Stock

	30/06/2021	31/12/2020
Valeur brute des stocks	0	496
Dépréciation des stocks	0	
Valeur nette des stocks	0	496

L'immeuble TOULON en stock au 31/12/2020 pour 496 k€ a été vendu en date du 16/02/2021

5.4 Créances clients & comptes rattachés et autres créances**Détail des créances clients et autres créances**

En milliers d'euros	Valeur nette au 30/06/2021	Valeur nette au 31/12/2020
Etat & collectivité	53	16
Charges constatées d'avance et cpte de régularisation d'actif	15	1
Créances sur société d'affacturage		
Créances sur filiales non consolidées	0	0
Débiteurs divers	175	63
Valeur nette des créances	243	80

Echéancier des clients et comptes rattachés et autres créances

En milliers d'euros	Total 30/06/21	A 1 an au plus	A plus d'1 an
Clients et comptes rattachés			
Etat et collectivité	53	53	
Charges constatées d'avance	15	15	
Créances sur filiales non consolidées	0	0	
Débiteurs divers	175	175	
Valeur nette des créances	243	243	

SELCODIS**5.5 Créances sur filiales non consolidées**

Vu
Les Commissaires aux Comptes

Au 30 juin 2021, l'analyse du risque est la suivante :

<i>JUSTES VALEURS BILANCIELLE (En milliers d'euros)</i>	Brut	Provision pour dépréciation	Imputation sur compte courant	Net
Titres de participation détenus par SELCODIS	1 066	-1 066		0
Créances détenues par SELCODIS	3 298	-3 298		0
Créances détenues par DEFREP COSMETICS	1 470	-1 470		0
	5 834	-5 834	0	0

5.6 Trésorerie et équivalents de trésorerie

La trésorerie nette s'établit à 346 K€ et se détaille de la façon suivante :

	30/06/2021	31/12/2020
Trésorerie et équivalents actifs	346	12
Concours bancaires	0	1
Trésorerie nette	346	11

5.7 Réserves consolidées

Ce poste comprend pour l'essentiel :

- La part du groupe dans les résultats non distribués et annulés par les sociétés consolidées depuis leur entrée dans le périmètre de consolidation jusqu'à l'ouverture de l'exercice,
- L'incidence sur les résultats des retraitements accumulés.

SELCODIS

Vu
Les Commissaires aux Comptes

5.8 Provisions pour risques & charges**5.8.1 Part à long terme**

La part à long terme des provisions pour risques et charges se détaille de la façon suivante :

(En milliers d'euros)	31/12/2020	Dotations	Reprises	30/06/2021
Divers	1 090	0	212	878
Total	1 090	0	212	878

Les reprises de provisions pour 212k€ sont en lien avec le règlement de la 7ème échéance du plan.

5.8.2 Part à court terme

La part à court terme des provisions pour risques et charges se détaille de la façon suivante :

(En milliers d'euros)	31/12/2020	Dotations	Reprises	30/06/2021
Divers	7		0	7
Total			0	7

5.9 Emprunts & dettes financières

L'échéancier des emprunts et dettes financières diverses est le suivant :

En milliers d'euros	Total 30/06/2021	Moins de 1 an	1 à 5 ans	Plus de 5 ans
Emprunt et dettes financières diverses				
Emprunt Crédit-bail				
Compte-courant LS réservé, risques liquidatifs hors bilan (1) et Cegi (2)	8 176		8 176	
Compte-courant LS disponible	18 858		18 858	
TOTAL	27 034		27 034	-

(1) Les risques liquidatifs hors bilan des filiales (Voir § 6) sont estimés à 4 176 K€.

(2) Monsieur Selce a affecté à titre de gage et de nantissement au profit de la CEGI son compte courant à hauteur de 4 000 K€

Comme indiqué dans le § 6 (engagement hors bilan), Monsieur Lucien SELCE s'est engagé à maintenir son compte courant à un niveau suffisant pour couvrir les engagements hors bilan.

SELCODIS

Vu
Les Commissaires aux Comptes

5.10 Détail des dettes d'exploitation

Le détail des postes autres dettes est le suivant :

En milliers d'euros	30/06/2021	31/12/2020
Dettes fiscales et sociales	306	248
Divers	2 768	2 707
Produits constatés d'avance		-
TOTAL	3 074	2 955

L'ensemble de ces dettes est à échéance moins d'un an.

6. NOTES SUR LE COMPTE DE RESULTAT CONSOLIDE

La société a réalisé un chiffre d'affaire de 1 080 k€, dont :

- 500 k€ en lien avec la vente du bien immobilier TOULON réalisé en date du 16 février 2021. Cette opération a dégagé un résultat positif de 4 k€.
- 400 k€ d'honoraires facturés dans le cadre d'une opération d'acquisition d'un bien WAGRAM
- Et 180 k€ pour la vente d'une promesse de vente lié à l'opération « Nanterre-les alouettes »

Les charges externes de 723 k€ sont principalement composées :

- Locations pour 29 k€
- Honoraires pour 441 k€ dont 265 k€ d'honoraires liée à l'opération WAGRAM, 80 k€ d'honoraires de comptabilité et commissariat aux comptes , 24 k€ d'honoraires juridiques, et 72 k€ d'honoraires divers .
- Des charges de la 7eme échéance réglée pour 215 k€. Une reprise de provision a été réalisé pour 212 k€.

Le résultat opérationnel ressort au 30/06/2021 à - 43 k€ et tient compte :

- d'une indemnité versé à la société IT F HOLDING sur la vente de l'immeuble TOULON dans le cadre d'un protocole.

6.1 Situation des amortissements réputés différés (ARD) et reports déficitaires fiscaux du groupe

Dans le cadre de la situation consolidée au 30 juin 2021, la situation fiscale se traduit par :

- Déficits reportables (en base) : 49 854K€
- Au 30 juin 2021, l'impôt relatif aux déficits reportables n'a pas été comptabilisé.

Le groupe fiscal comprend, au 30 juin 2021, les sociétés suivantes :

- SELCODIS
- DEFREP

SELCODIS

Vu
Les Commissaires aux Comptes

AUTRES INFORMATIONS**Engagements hors bilan**

Effets escomptés non échus	
Avals, cautions et garanties (1)	4 176
Engagements de paiement de loyers	0
Engagements de crédit-bail immobilier	
Engagements en matière de pensions, retraites, et assimilés	
Autres engagements donnés	0
Total	4 176
(1) Dont concernant :	
- Plan de continuation Nauder	4 176
Engagements reçus	
Cautions (2)	8 584
Total	8 584
Nantissement du compte courant	
Compte courant M. Selce au profit de la Cegi	4 000
Total	4 000

(2) Dont octroyées principalement par :

- <u>Chenard & Walcker</u> : sur plan de continuation Nauder 2000	4.176
- <u>CEGI</u> (Loyer Auterive)	1.734

Par courrier en date du 20 octobre 2006, Monsieur Lucien Selce s'est engagé à maintenir son compte courant à un niveau suffisant pour couvrir les engagements hors bilan au titre des risques sur filiales.

- <u>Lucien Selce</u>	27 034
-----------------------	--------

Par courrier en date du 20 octobre 2006, Monsieur Lucien Selce s'est engagé à maintenir son compte courant à hauteur de 10.000 K€ pour couvrir les engagements bilanciaux au titre des risques sur filiales liquidées.

A ce titre, la caution de Mr Selce a été appelée à hauteur de 7.326 K€

SELCODIS

Vu
Les Commissaires aux Comptes

Dettes garanties par des sûretés réelles

Néant.

Autres engagements

Le compte courant de Monsieur Lucien Selce fait l'objet d'un nantissement au profit de la CEGI à hauteur de 4.000 K€.

7. INFORMATIONS CONCERNANT LES PARTIES LIÉES

En conformité avec la norme IAS 24.9 révisée en 2003, il est présenté ci-après les données relatives aux personnes morales contrôlant le Groupe, aux personnes physiques faisant partie des principaux dirigeants, étant rappelé que, compte tenu des déconsolidations intervenues en 2003 et 2004, il n'existe plus de parties liées contrôlées par le Groupe.

1. Personnes morales	K€
Néant	0
Total	0

2. PERSONNES PHYSIQUES	
Monsieur Lucien SELCE	0
Compte courant passif (1) (2)	27 034
Total	27 034

(1) Au 30 juin 2021, le compte courant de Monsieur Selce a été évalué à sa juste valeur.

Le tableau suivant retrace ces modalités d'évaluation des comptes courants de Monsieur Selce au 30.06.2021

Nature du compte	Valeur avant retraitement	Imputation des créances sur filiales non consolidées (Cf. § 5.8)	30/06/2021
Compte courant	27 034	0	27 034

(2) Monsieur Lucien Selce a réservé ce compte courant à un niveau suffisant pour couvrir les risques résiduels hors bilan (4.176 K€) et l'engagement au profit de la CEGI (4.000 K€) (cf. § 6).